# К БРАТЬЯМ УГНЕТЕННЫМ СЛАВЯНАМ

## *Выступления представителей славянских народов на Всеславянском митинге, состоявшемся в Москве 10–11 августа 1941 г.*

### Окончание речи Марека Чулен

(НАЧАЛО НА 2-й СТР.)

маховцы и тисовцы и пошлют в Германию для немецкой армии. Ибо что для них страдания словацкого народа! Что для них жизнь ваших сыновей, мужей, отцов!

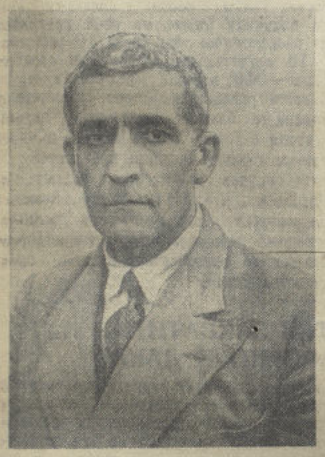

Для них нет ничего святого, у них нет никаких человеческих чувств, они слышат только звон монет, эти жалкие иуды.

Словаки, словачки, остановите руку убийцы. Прячьте продовольствие, где удастся. Уничтожайте все, что могло бы пригодиться немецкому фашизму. Слезы вам не помогут, поможет только борьба, отпор.

А ты, словацкая молодежь, отмети убийцам за все. Берите ружья, топоры, всякое оружие, какое можете, бегите в горы и леса, организуйте боевые дружины. Нападайте на немецкие банды. Разрушайте дороги, мосты и рельсовые пути. Уничтожайте транспорты, идущие на фронт. Никакой пощады! Око за око, зуб за зуб. Мстите за своих матерей, сестер, братьев и отцов. Бейте врага, который ненавидит словацкий народ.

А вы, словацкие солдаты на фронте, не сражайтесь против русских, обратите оружие против немецких псов и отомстите за жен и детей и за все муки, на которые они обрекли народ. Бей, режь, руби немецко-фашистского убийцу, где встретишь, уничтожай его, убийцу народа твоего, помни, что лучше умереть, чем быть рабом.

Брат мой, не забывай, что будущность принадлежит только отважным и смелым.

На бой, словаки, бок о бок с Красной Армией, бок о бок с русскими против немецких убийц. За свободу словацкого народа!

## УКРАИНЦЫ ЗАКАРПАТЬЯ, СВЕРГАЙТЕ ФАШИСТСКИХ ПОРАБОТИТЕЛЕЙ!

### Речь общественного деятеля Закарпатской Украины, депутата Чехословацкого парламента Ивана ЛОКОТА

Дорогие мои братья и сестры украинцы! Призываю вас к борьбе против фашистов, которые уничтожают нашу украинскую культуру, наши национальные права и наши обычаи.

Я хорошо помню, как нас всех мадьяры хотели ассимилировать, но это им не удалось. Они только покалечили наш язык. Среди нас, старшего поколения, незначительный процент грамотных. Большинство же населения—неграмотные, так как мадьярские власти не хотели, чтобы наш народ был культурным.

Не забыли мы и того, как в Бычкове в 1914 году повесили трех жителей — Пудмалюсского Мишка, Пудмалюсского Михаила и Братанюка Николая. В других селах — Рахове и др. также повесили много людей.

Мадьярская шляхта не хотела, чтобы мы были грамотными, чтобы мы знали о жизни других народов. Нас использовывали на работе как рабов в помещичьих имениях, лесах и фабриках. Нас хотели использовать в минувшую войну против русских и сербов, но мы не хотели воевать против наших братьев и сдавались в плен.

Теперь, когда немецкий фашизм разгромил Чехословакию, а нашу Закарпатскую Украину передал мадьярщине, мадьярские фашисты снова закрыли украинские школы; наших студентов и учителей бросили в тюрьмы и концентрационные лагери.

Теперь, как и прежде, они стремятся уничтожить наш украинский народ, совершают неслыханные зверства.

В селе Трибушаны они забрали шесть человек, повели их в лес, замучили: отрубили им носы, уши, выкололи глаза, а потом убили.

Фашизм немецкий и мадьярский пытается превратить в рабов весь украинский народ, и для этого он напал на Советский Союз.

Дорогие мои братья и сестры! Пришло время, чтобы мы все поднялись на реши-

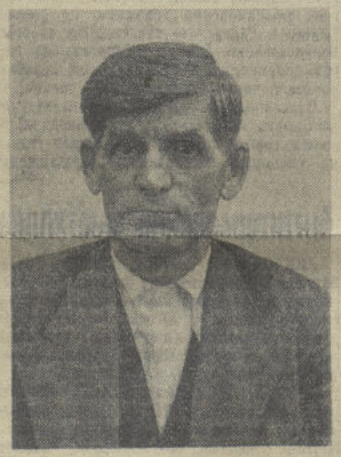

тельную борьбу на жизнь и на смерть за нашу свободу.

Организуйте партизанские отряды, берите в руки оружие, нападайте на фашистские банды, уничтожайте железные и шоссейные дороги, транспорты с вооружением и продуктами.

Проводите саботаж на фабриках и в шахтах. Уничтожайте все, что могло пойти на снабжение фашистского фронта.

Беспощадно уничтожайте нашего врага до окончательной победы!

## НАРОД ГЕРМАНИИ СМОЕТ С СЕБЯ КОРИЧНЕВЫЙ ПОЗОР!

### Речь немецкого писателя Фридриха ВОЛЬФА

Я выступаю здесь, как антифашистский немецкий писатель, у которого Гитлер отнял права гражданства и который в Советском Союзе нашел свою вторую родину. Я выступаю, как человек, наблюдавший гитлеровский фашизм на протяжении нескольких лет. Мои книги сожжены, мои пьесы запрещены гитлеровским режимом.

Мы, немецкие антифашистские писатели, знаем, что наряду с поджогом рейхстага — сожжение книг является одним

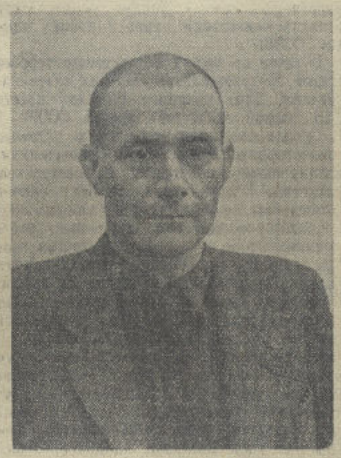

из символов третьей империи. Национал-социалисты глубоко презирают культуру и в то же время очень боятся силы духа. Револьвер, костер и военная машина — вот их обычные и, как они сами думают, убедительные аргументы!

Второе свойство наци заключается в том, что они прежде всего нападают на слабейшего. В этом заключается «искусство» их победы. Сначала Гитлер напал на маленькие народы, у которых он хотел отнять их независимость и их национальную жизнь. Мы, немецкие антифашисты, однако знали: как только Гитлер встретит сильного и решительного противника, вся его система покачнется.

Этот час настал! Гитлер напал на Советский Союз, на государство рабочих и крестьян и братски об'единившихся народов. И оказалось, что этот братский союз свободных народов советского государства является монолитным, что Красная Армия этого государства может оказать военной машине Гитлера мощное сопротивление, что Красная Армия уже нанесла гитлеровской армии в целом ряде мест серьезные удары.

За последние недели по всей Европе прокатилась волна сопротивления гитлеровской тирании и новая волна стремления к свободе. Все свободолюбивые народы мира примут участие в этом мощном движении и не в последнюю очередь свободолюбивые элементы немецкого народа. Не надо забывать, что многие десятки тысяч лучших представителей германского народа сидят в концентрационных лагерях и тюрьмах гитлеровского режима. Гитлер не немецкий народ! И придет день, когда немецкий народ смоет с себя коричневый позор!

Сейчас перед миром два пути: или свободолюбивое, культурное человечество будет жить, или гитлеровское варварство со своими «дивизиями смерти» превратит мир в груду развалин!

Свободолюбивое человечество будет жить!

Гитлер исчезнет с лица земли!

Красная Армия оказала решительное сопротивление. Она ведет борьбу за свою родину; но эта борьба является также борьбой всех угнетенных и свободолюбивых народов мира!

Долой гитлеровскую тиранию!

Да здравствует освобождение всех угнетенных и свободолюбивых народов!

## Зверства фашистов в украинских селах

Части энского соединения Красной Армии выбили немецких фашистов из ряда украинских сел. Бойцы и командиры увидели ужасную картину зверства и бесчинства фашистских варваров в украинском селе П. Улицы были усеяны трупами женщин, стариков и детей. Фашисты зверски расправились с тяжело ранеными красноармейцами. Все раненые были убиты.

Около подбитого советского танка был найден труп командира-танкиста. Фашисты изуродовали все его тело, выкололи глаза. Командир был расстрелян в упор четырьмя пулями. Немецкие бандиты учинили жестокую расправу с крестьянами-колхозниками, не успевшими выбраться из села. Колхозник Н. отказался назвать фамилии сельских коммунистов. Фашисты застрелили колхозника и его жену, а троих дочерей сначала изнасиловали, а потом убили. Жестокую расправу учинили изверги с 17-летней дочерью председателя колхоза, который ушел с партизанами. Фашисты зверски пытали молодую девушку, затем изнасиловали ее и застрелили.

Тяжелая участь постигла также и 8 девушек-колхозниц, гнавших скот с пастбища. Все они были расстреляны за то, что не ответили на немецкий окрик «хальт, цурюк» (стой, назад).

Многие крестьяне были убиты холодным оружием—штыком, кинжалом, шашкой.

Как только немцы ворвались в село, они загнали всех жителей, оставшихся в живых, в тесные погреба. Там крестьяне сидели в течение трех дней, не имея ни пищи, ни воды. Бойцы и командиры Красной Армии вытащили крестьян из погребов измученными, изможденными.

Фашисты занимались в селе грабежом. Они ловили на улицах кур, цыплят, свиней. Бандиты тащили из крестьянских хат все, что попадется под руку. У убитых немцев в вещевых мешках и ранцах были найдены: мануфактура, обувь, деньги, различные вещи. Они брали с собой рейтузы, дамские кофты, платья, губную помаду, пудру, духи, пуговицы, трусы, карандаши, конверты и т. п. В подбитом немецком танке было обнаружено свыше 16 килограммов серебряной и медной монеты советской чеканки. Эти деньги они награбили у колхозников.

Отступая под натиском Красной Армии, фашисты забрали с собой скот, устроили погром в избах и положили село.

Три дня хозяйничали бандиты. И это навеки останется в памяти колхозников украинского села.

**В. МИНАЕВ.**

## Фашистские разбойники

## НАЛЕТ СОВЕТСКИХ САМОЛЕТОВ НА РАЙОН БЕРЛИНА

В ночь с 10 на 11 августа имел место новый налет советских самолетов на военные об'екты в районе Берлина. Сброшены зажигательные и фугасные бомбы большой силы. В Берлине вспыхнули большие пожары и наблюдались серьезные взрывы.

Все наши самолеты вернулись на свои базы, за исключением одного самолета, который разыскивается.

## Налет немецких самолетов на Москву в ночь с 11 на 12 августа

В ночь с 11 на 12 августа группа немецких самолетов пыталась совершить налет на Москву. Вражеские самолеты были рассеяны далеко на подступах к Москве. Одиночные самолеты, прорвавшиеся к Москве, бросили фугасные бомбы. Несколько жилых зданий разрушено. Пожаров не было. Есть жертвы.

Сбит один немецкий самолет.

# *ФОНД ОБОРОНЫ*

## КРОВНОЕ ДЕЛО ТРУДЯЩИХСЯ

**ЛЕНИНГРАД, 11 августа. (Корр. «Правды»).** Создание народного фонда обороны стало кровным делом трудящихся Ленинграда. Каждый день непрерывным потоком поступают в Государственный банк деньги, облигации займов, драгоценности.

«Пусть мой взнос,—сказал профессор живописи В. М. Конашевич, передавая в фонд обороны страны 15.000 рублей,—пойдет на хороший «гостинец» озверелым фашистам.

За несколько дней ленинградцы внесли в фонд обороны страны более миллиона рублей наличными деньгами и свыше 8 миллионов рублей облигациями займов, большое количество золота, серебра и других драгоценностей. В городе нет предприятия или учреждения, трудящиеся которого не отчисляли бы ежемесячно в фонд обороны страны однодневный или двухдневный заработок.

Изобретатели и рационализаторы энского завода передают в фонд обороны свои премии. Инженер Кузнецов усовершенствовал технологию цементации ответственных деталей. Премию он попросил перечислить в фонд обороны. Кузнец-стахановец тов. Широких изменил конструкцию детали. Это уже дало 21 тонну сэкономленного металла. Премию — 950 рублей — тов. Широких передал в фонд обороны отечества.

Гидрографическое управление Главсевморпути ежедневно получает радиограммы от зимовщиков, в которых они выражают желание участвовать в фонде обороны. Тов. Анисимов, зимующий на мысе Шмидта, вносит 1.000 рублей, зимовщики островов Краснофлотских отчислили свой 5-дневный заработок.

## «НИЧЕГО НЕ ПОЖАЛЕЕМ ДЛЯ РАЗГРОМА ГИТЛЕРОВСКИХ БАНД»

**КИЕВ, 11 августа. (Корр. «Правды»).** Большое количество железнодорожников Дарницкого узла (город Киев) в прошлый выходной день вышло на работу. Часть из них работала в колхозах на уборке урожая, остальные—в цехах своих предприятий. В этот день многие рабочие значительно перевыполнили производственные нормы. Слесарь паровозного депо тов. Акинин, например, свою норму выполнил на 500 процентов.

— Так я буду работать до окончания войны,—заявил тов. Акинин.

В этот день железнодорожники заработали свыше 50 тысяч рублей. Весь этот заработок они внесли в фонд обороны.

За досрочное выполнение зимнего ремонта коллектив судоремонтных мастерских Черниговской пристани получил 300 тысяч рублей премии. Рабочие мастерских единодушно решили отдать эту премию в фонд обороны.

На общем собрании членов сельскохозяйственной артели имени Петровского, Белопольского района, Сумской области, выступила колхозница Ульяна Колесник.

— Ничего не пожалеем,— сказала она,— для разгрома гитлеровских банд, чтобы очистить мир от людоедов.

Собрание решило: ежемесячно до окончания войны отчислять в фонд обороны по 1 трудодню с каждого колхозника и, кроме того, выделить сверх государственных поставок 12 центнеров мяса, 5 штук овец, 50 кур и одну тонну молока.

## ПРИТОК ДРАГОЦЕННЫХ ВЕЩЕЙ

**ЕРЕВАН, 11 августа. (По телеграфу).** Народный художник Армянской ССР Мартирос Сарян внес в фонд обороны 6 тысяч рублей, депутат Верховного Совета СССР Вагаршян—4 тысячи рублей наличными и 10 тысяч облигациями. Преподаватель консерватории Евгения Хосровян передала в фонд обороны цепь червонного золота, золотой перстень и золотые часы, а также облигации на 8 тысяч рублей.

Домохозяйка Кечеджиева внесла бриллиантовое кольцо и золотую цепь, ее муж композитор Вартан Буни — серебряный портсигар и различные золотые вещи, обязавшись отчислять 10 процентов своего заработка до окончания войны.

Служащая Ереванского консервного завода тов. Таржиманян сдала через Госбанк в фонд обороны 2 килограмма 450 граммов чистого серебра. **(«Коммунист»).**

## СО ВСЕХ КОНЦОВ СССР

✻ **Коллектив Барятинской средней школы,** Тульской области, отчисляет в фонд обороны свой трехдневный заработок, вносит облигации на 8.020 рублей и обязывается погасить подписку на заем Третьей пятилетки (выпуск четвертого года) в 5 месяцев.

✻ **Инженер В. Коробовский** внес в трест «Химлессырье» рационализаторское предложение, дающее экономию 164 тыс. рублей. Полученную премию в сумме 778 руб. тов. Коробовский вносит в фонд обороны.

✻ **Бойцы, командиры и политработники части,** которой командует Герой Советского Союза тов. Трубаченко, постановили ежемесячно отчислять 5 проц. заработка и вносят все свои облигации.

✻ **К. Александровская** (Москва) сдала в Госбанк облигации на сумму 5.755 рублей, а также золотое кольцо с 13 бриллиантами, золотую брошь, подвеску на золотой цепочке, дамские золотые часики и несколько серебряных вещей.